郵政局特准掛號認爲新聞紙類 (第三種郵便物認可)

盛京時報

陰曆甲戌五月十四日
昭和九年六月廿五日
西曆一千九百三十四年

本報價目本埠每份每月一圓一角(國幣) 外埠郵費在內每份每月一圓三角(國幣) 零售每份五分(國幣) 廣告刊費五號字每行十三字一日一圓(國幣) 長期另議

發行人 染谷保藏 編輯人 菊池貞二 印刷人 東川九光 發行所 奉天隅田町九番地 盛京時報社

蔣汪磋商內外要案
對日旨以安定
通車等案委諸黃郛進行

【南京二十三日電】自蔣介石於二十日歸京以來、刻下與汪精衛關於重要政治問題在協議中、在昨日之協議、
一、對日外交以安定爲旨、
一、對內問題、現不更動黨部官吏而維持現狀、
一、關於華北通車通郵問題、即行實行、任黃郛以全權、及處理各項事務、
此結果、黃郛氏將待蔣 氏之赴杭州 與其會見、關於華北問題、有所商議後、將於下月初赴北平、

英德債務
英請總派代表

【倫敦二十二日電】英國政府今日請德國派代表來倫敦、討論債務協定、以便設立清算所而籌商辦法、使此清算所成立後、可減英德間貿易之擾亂、

中國經委會
常委會決議

【南京二十三日電】全國經濟委員會、第九次常務委員會於二十二日午前十時開會、關於陝西、甘肅寧夏、綏遠等地方水利交通之振興各決議、於零時半散會、

法意亦建艦
英充實空軍

【倫敦廿二日電】以一般軍縮會議之失敗爲轉機、歐洲各國皆不期而然、專心致力於軍備之擴張、下屆軍縮會議、雖已不遠、而法意兩國、則皆發表大型戰鬪艦之建造、而爆發建艦競爭之火花、受此四圍形勢刺戟之英國政府、亦努力於空軍之充實、增設空軍五十中隊之說、久在囂塵上、至最近、空進行空軍戰鬪法之基礎研究俾謀與軍用機之一日千里、及各種新式戰鬪機之出現可同日而語、已決定在空軍中新設特科隊、該隊以世界大戰空中之勇士爲中心、以對軍用機之諸機能作精密研究爲中心、

【巴黎二十二日電】法國下院財政委員會、在二十二日會議上、承認建造達恩克爾型戰鬥艦一隻、三萬六千百噸、如多爾級驅逐艦、一等潛水艦、二等潛水艦各一隻、此爲法國新國防計劃之一部、在倫敦開始海軍預備交涉之際、法國決定建造達恩克爾型戰鬥艦、與英國發表之三萬五千噸級戰鬥艦二隻、實堪注目、

宋子文抵滬
將今秋赴川

【上海二十三日電】宋子文今晨抵滬經委會辦事處語記者謂、本人於秋京後入川考察、行期當在九月中旬、藍錫曼何日來華、未得確訊、至建設銀公司、準七月一日開幕、全國路公會議、定二十五日開幕、全期約三日、討論修改預算問題、蔣介石能否來滬未定云

英美兩國主張間
有根本的懸隔
料將來之軍縮會或決裂

【華盛頓廿二電】在倫敦以英政府爲對手、而進行海軍豫備會商之美國代表部、昨日曾將專門家會商經過詳情、報告白宮、請示羅大總統之訓令、英美兩國政府之主張、依然存有相當之隔閡、於下屆海軍縮會議席上、預料除日美兩國之比率戰外、英美兩國亦難免對立、前途荊棘至爲顯然、尤以美國力面、對會議之將來、猶未即可斷念、於此進行預備折衝之際、擬觀當不能下以決定的斷案、彼依仗海軍根據地遍於世界、建造多數較小型主力艦、而主張降低主力艦軍艦噸數之英國、與堅決主張以戰鬪艦及巡洋艦爲全艦隊根幹、所謂巨艦政策之美政府之利害關係、適而相反、英美兩國之場、殆與一九二七年終告流產之日內瓦會議之時、初無二致、如會議參加國不能提何種起死回生之妙策、則下屆海縮會議、其不陷於決裂者、則難得突、美方所持之立場、大致如下、
一、對各國藉協定而縮少海軍力一層、幷無異議、對此協定條件之討議、願欣然赴之、
一、然而反對未達艦齡新艇之廢棄、
一、擬稱英方主張降低主力艦軍艦之噸數、美國極力支持大型戰鬪艦及一萬噸之巡洋艦、

【東京二十三日電】於倫敦之海軍軍縮會商、十八日以英美兩國間之會商爲最初開始以來、不拘僅施行二三之折衝、而英美間之主張、判明甚有懸隔、會商前途、預想多難、以此情勢、且明年海軍會議之開催、或至於不可能、亦未可知、堪爲憂慮、關於右情勢、日本外務當局、避一切言明、但傳說英美兩國主張之相違者、爲因英之小艦主義、與美之大艦主義之傳統的且根本的立場之不同、觀測與倫敦會議當時相違、即現在之英國政府、對海軍問題、亦持相當强硬態度、且最近同國之經濟狀態、亦極改善、自此等之事實、故諒不能如昔日努働黨內閣當時、凡事出迎合美國之態度、更此間以英美會商之指揮者、先担當英美會商之衝之英首相麥克唐納氏、因患眼疾、而由予備會商、更爲靜養有外遊之必要等之報載、對會商之前途、益投一暗影、前在倫敦會議之際、以英美提携爲一枚招牌之努働黨內閣首班之麥克首相、爲此次英美之會商之最適任者、其外交的手腕、有多大之期待者但麥克首相、由英美會商不遠之事、則英國與美國側進行圓滑折衝、有失去適當人物之意義、同時據觀察麥克唐納首相之退陣、其裡面、是否有政治的理由、尚不可知、

法外長晤奧揆
再度擔保奧獨立
小協約對俄謀鞏固團結

維也納訊云、總理道爾夫斯頃自匈牙利京城返此、法外長巴多前往羅京、十九日晚由此間車站經過、道氏到站迎迓、與巴多談話片刻、巴多向道氏重行聲明、法國仍照今年二月十七日英法義三國宣言、繼續與英義合作、以維持奧國獨立並求其經濟及財政之發展、兩人對威尼斯會晤、亦會談及、謂據各方所得消息、威尼斯會晤所得效果、屬於心理方面者較外交方面者爲多、兩人談及國社黨在奧國之恐怖行爲、謂自威尼斯會晤之始、此種行動已顯見平靜、萬一德國國社黨不顧希忒拉對墨索里尼所作之保證、在奧國重行擾亂、則奧國始終可求助於國聯、法國自必予以援助云、

羅馬尼亞京城訊云、小協約各國常設政治會議廿日開會、係爲研究小協約各國與鄰國之關係、衆信數月之內、在小協約各國一方與巴爾幹諸國及蘇俄又一方之間、必將以局部公約爲基幹、而謀更密切之聯繫、廿日該常設政治會議舉行閉幕式後即將發表正式報告、而法外長巴多之蒞臨羅京、顯足使小協約各國之會議、愈形重要云、

西南三省軍事會議
決議國防等三項

【香港二十三日電】西南各省之軍事代表會議、繼續二十二日、二十三日午後再開決議如次等項、
一、關於國防、各省各自鞏固重要地點、
一、各省互相聯絡、以担當共匪之討伐、並防止其侵入、
一、西南之黨政、務要維持現狀、更何鍵氏、二十五日、由廣東發、當歸湖南、

【又電】何鍵二十一日晚由韶州乘專車抵廣州、陳濟棠等均到站歡迎、晚設宴爲何洗塵、

【又電】陳濟棠於二十二日晨、在總部邀李宗仁、白崇禧何鍵、蔣伯誠、及廣州省城高級將領、交換剿匪意見、

皖西南兩邊區
勦匪軍事緊張

蕪湖訊云、贛北股匪近爲大軍剿散、潰竄皖邊東流至德一帶、騷擾甚鉅、皖保安處長蔡丙炎率部馳往防堵、蔣介石更爲增厚防禦實力、特調駐蚌王均部第七師尉邊團前來皖南協防、業已抵達至德、幷經蔣令暫歸蔡處長指揮、其一部抵東流後、即與潰竄之匪相遇、迎頭予以痛剿、匪復化整爲零、有東竄模樣、第八區行政專員向乃祺已令各縣嚴密防堵、堅固工事、以備不虞、至皖西第三區行政督察專員、現經總部改委第十一路軍軍長劉茂恩兼任、其專員公署原在六安、現爲剿匪便利計、總部特令移駐立煌、幷兼駐在地縣長以一事功、皖西在豫鄂皖三省邊區形勢、因在大別山匪巢以東、故稱東區、其剿匪事宜、由邊區總司令劉鎮華所率之十一路軍任之、匪衆久困之下、有由大別山向外突竄者、悉爲官軍撲滅、連日斃匪統在千數百人、以逸待勞、所謂『竭澤而漁』者是也、且剿匪方針現亦改變、官軍專找匪打、一見匪跡、即追踪剿擊不放、至撲滅爲止、頃據安徽通訊社消息、剿匪總部爲欲迅速完成邊區剿匪事宜起見、特使先後南調部隊、與原有駐軍、一面劃區搜剿、一面無限窮追、就所有剿匪軍中抽調精銳、編成四個追擊隊、其實力以三團兩團不等、第一追擊隊就十一路軍抽調三團、以六十四師一九二旅長楊天民任指揮、第二追擊隊以郝夢齡軍長兼任、第三追擊隊由六十七軍任之、歸一百十七師師長吳克仁指揮、第四追擊隊由五十七軍任之、歸一百一十五師師長姚東藩指揮、其餘駐剿部隊、亦控制相當兵力、不分畛域、澈底予以肅清、再皖中廬江縣北石山地方、上月底發現小股匪衆、現經縣長汪培實督隊進擊、餘衆悉潰至無爲兩縣境內、有竄入巢湖形勢、此三縣皆歸蕪區專員節制、據報後、已飭令嚴爲搜剿、現正進行中、至皖南毗連江浙邊區前由保安副處長擔任臨時剿總指揮官、所有六縣散匪皆告滅盡、匪魁羅駝子等已正法、從此皖境可告安謐云、

泰蔓公路
月底可告竣

【福州二十三日電】泰寧克復後、秩序已完全恢復、第四師會同贛軍、修築泰寧泰豐公路、月底可以告竣、

蔣介石訓話
在中央政治學校

【南京二十三日電】蔣介石今晨十時赴中央政治學校、集合學生訓話、大意謂、中外人士都譽揚政校紀律及學風、足徵其已有極大之進步、但當致力於(一)保持身體之健康(二)自修身齊家作起、達到治國平天下之目的云云、

冀將廢苛稅

【天津二十三日電】河北省準備廢除苛捐雜稅、當局已將稅況統計、俟中央頒到辦法、即實行廢除、其出入不敷數目則從減政入手、以資挹注、

司法行政考試
本年十月舉行

【南京二十三日電】司法行政部所籌備之司法行政考試、原定九月舉行、乃商考試院代爲辦理、但考試院屆期、適爲考全會議舉行之期、以致時間地點、兩均重複、後經數次接洽、現聞此項考試、已延期一月、在本年十月內舉行、

漢葉和約
業已簽字

開羅訊云、漢志與葉門伊曼之和約、已於十九日簽字、於是阿剌伯之戰事乃告結束、該約將在賀台達調印、然後即將公布、該約規定維持阿剌伯南部之現狀、故死有利於漢志蓋漢志、在戰爭停止時、已佔領葉門紅海重要口岸之賀台達等地也、該約有效時期爲二十年、漢志王伊本沙德最初提出之尖刻案、現未列入和約、

大連汽船出帆

●青島上海行(上午十一時開)
▲青島丸 六月廿五日
▲大連丸 六月廿七日
●天津行
▲長平丸 六月廿六日
▲天津丸 六月廿九日
●基隆高雄行
▲山西丸 六月廿五日
▲山東丸 七月四日
●敦賀伏木新潟行
▲河北丸 六月廿六日
▲河南丸 七月六日
●芝罘濟津雄基行
▲遼河丸 七月三日
●龍口登州行
▲龍平丸 六月廿七日
●開往阪神
▲煙台丸 六月廿四日

大連汽船株式會社
芝罘威海衛濟津雄基 船票發售處 日本國際觀光局奉天分局 日電二三九一四 二八六三
全 大和旅館出張所(日電四六一一)
全 城內分局(日電三五〇三)
哈爾濱新京(長春)外各地日本觀光局

大阪商船出帆

●開往門司神戶大阪(上午十時開)
▲貝加爾丸 六月廿五日
▲西亞得爾丸 六月廿六日
▲扶桑丸 六月廿八日
▲哈爾濱丸 六月三十日
●開往天津
▲日東丸 七月二日
●上海福州基隆高雄
▲東洋第一丸 七月一日
▲長沙丸 月 日
▲福建丸 月 日

船票發售處 滿鐵沿線各站及各埠日本國際觀光局
車船連運票(往復票火車減二成輪船減一成)通用期限兩個月)大連司門神戶間輪船票(單往復票價可減二成通用期限兩個月)發售
▲專屬貨物代理處 各地國際運輸株式會社
大阪商船株式會社 大連會社

自惠通行出帆

●開往芝罘威海衛仁川
▲利通號 六月廿七日
●開往營口
▲惠昌丸 六月廿五日
●開往芝罘
▲昌平丸 六月廿六日
●開往門司宇品今治尾道
▲照國丸 六月三十日
電話二一八、三八五二
惠通行

自阿波共同汽船

●開往芝罘威海衛青島
▲十六共同丸 六月廿五日
▲廿六共同丸 月
●開往芝罘威海衛仁川
▲卅六共同丸 七月九日
●開往天津
▲長山丸 六月廿七日
●開往仁川鎮南浦
▲長山丸 七月二日
●開往芝罘
▲十八共同丸 六月廿日
大連市山縣通
阿波共同汽船會社 大連支社
電話五〇〇一 六九九一

聲明作廢

新民三區方巾牛彔村公所啓事王家窩堡于得源沙城五十一畝霍寶山上則三畝一分吳錫銘城地十九畝五分劉寶財沙城十畝〇二分敖多牛彔李占甲沙城兩段二契各三十畝五家地照六紙前年胡匪進村焚掠遺失除呈官府備案外照遺失作廢

恭頌臨江縣屬六道溝警察第二中隊部中隊長潘福泰分隊長葉德山並所屬隊兵及商團守衛地方擊退大股帮匪商民得免浩劫之奇勛

查臨江縣屬六道溝鎮地瀕鴨江接近密林商務繁盛居民殷實久爲股匪所垂涎不幸於康德元年古曆四月十七日早兩點半鐘之際突然竄來大幫胡匪頭目双江中良匪東洋九江好占北文明軍仁義軍等大小十餘帮帶領悍匪三百餘名集合一處將六道溝街團包圍作拂曉攻擊並將通錯草頂子電話綫截斷失去聯絡兇通聲氣幸得當地警察二中隊長潘福泰素日守禦有方派遣隊兵商團團丁分別扼要設卡遂處邏巡當匪衆潛行來襲之間首將卡兵瞥見遂即鳴槍敵禦匪衆蜂擁齊上遷槍進攻警方僅中隊長潘福泰率領孫史兩班長等十八名商團團丁十餘名分投堵擊鏖戰三點餘鐘適錯草頂分隊長葉德山以電話不通遙聞槍聲知係有變遂帶兵十五六名飛來救援奔馳三十餘里及抵六道溝時已七點餘鐘內外夾攻匪勢毫不稍殺越退兇猛復經對岸富興洞日警署金丸部長率警士以機關槍隔江遙射助戰匪持衆多仍不稍退直至九點餘鐘將大帮匪頭双江擊傷匪等以無主腦勢已不支更兼警務局長溫寶泉指導官平野等帶隊馳赴戰地救援匪氣膽喪因之紛架傷匪向五道溝老黑溝潰逃中隊長潘福泰分隊長葉德山帶隊尾追十餘里因街防空虛遂乃收隊計點是役當場陣斃悍匪一名餘各無恙該中隊長分隊長葉德山聞警飛馳援助不避槍林彈雨身先士卒終奏奇功潘福泰僅督警團三十餘名與大幫股匪三百餘名劇烈惡戰七點餘鐘傷斃匪二十餘名率能以寡克衆保全商民生命財產無算商民等戴德之餘無以爲報謹就事實登諸報端藉以鳴謝

三區六道溝商會分所會長李子豐 副會長邵子玉
安賢村村長 楊建慶
六道溝全体商民仝啓

募兵廣告

本處此次按照左列各條招募新兵凡優秀青年如有志願投入新興滿洲帝國中央陸軍訓練處教導隊受相當訓練將來造成名譽軍人者務期勇躍應募可也

募兵條項
一、錄取額數 約二百五十名
二、資格
(一)年齡 須以六月末計算滿十七歲至滿廿二歲者『並無妻子者』
(二)學歷 凡小學畢業以上者
(三)身體 體格强壯身高五尺一寸以上素無精神病及傳染性病並無嗜好吸煙者
(四)精神 國家觀念旺盛且志向堅固
(五)其他 未受過軍人之訓練者
三、待遇
(一)薪俸 入隊當時月給國幣六元
(二)給養 被服兵器及膳費等均由公家供給
(三)進級 成績優秀者進級上等兵軍士並亦可送軍官軍需候補生
四、報名手續
(一)報名期限 自康德元年六月廿三日起至本年七月一日截止
(二)報名地點 奉天城內奉天警備司令部副官處
(三)保証資格 志願書須覓本村村長或該管警察署長或分所長爲保並隨繳親筆志願書一份並繳二寸半身像片一份
(四)報名時間 每日(休假日不在內)自午前八時起至午后三時爲止
五、考試地點時期
(一)身體檢查 於七月四日午前八時在奉天警備司令部受身體檢查當時決定隨時發表
(二)考試時日 於七月七日午前八時在奉天警備司令部施行試驗
(三)揭示 七月十一日前午十時在警備司令部門前榜示及盛京時報滿洲報奉東日報各報紙登錄
六、入隊日期地點
(一)入隊日期 康德元年七月十三日午前十時
(二)入隊地點 奉天東山咀子中央陸軍訓練處
七、備考
(一)如有不明瞭事宜應向 警備司令部或中央陸軍訓練處庶務課接洽可也
(二)志願書須向 奉天警備司令部 傳達處領取爲要

康德元年六月廿三日
中央陸軍訓練處處長王靜修

商業銀行開股東會通知

本行定于六月廿四日午刻在本行舉行股東會應有特殊報告事件屆時務請來股東携帶股票以憑入場與會特此通知
奉天商業銀行啓

建築良機

本廠現存大宗啓新馬牌鐵桶洋灰急欲出賣並建築材料美松地板各種膠合板廉價出售
奉天大西邊門外
大林木廠電話二五一七〇 二五四〇一號

懸賞找人廣告

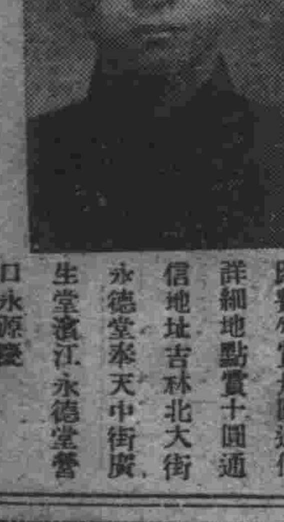

有河北省安國縣南關卜廣斯現年廿歲身高五尺身穿陰丹士林布大衫黑素浮綢單褲頭帶麥稭帽脚穿禮服呢元口鞋帶有大興公司門證一枚忽於本月十日失踪如有覓見者付路費外賞卅圓通信詳細地點賞十圓通信地址吉林北大街永德堂奉天中街廣生堂濱江永德堂營口永源慶

瀋陽中國交通銀行啓事

敝行等奉財政部令將收回之奉洋紙幣整理清楚陳請燒毀其未收回者應於本年六月底以前盡力收回等因自應遵辦凡持有敝行等舊奉洋紙幣者請隨時來行兌換爲盼

緊要聲明

逕啓者前將奉天日站宮島町六番地樓房一所租與閻茂堂開設天泰棧旅館至本年六月十九日該棧營業歇業當將樓房交還所有以前天泰棧對內對外一切事務概由閻茂堂負責與本房主無涉惟此登報聲明
房主李永芳啓

戒烟靈藥 北平張氏戒烟丸

北平張氏世傳戒烟丸行銷平津山西山東熱河各省遐邇馳名曾在官廳立案對於戒烟認爲有効無論烟癮輕重及白面嗎啡各癮者服用此戒烟丸戒除者不勝其數效力最大而且管保不受痛苦不妨公務誠謂和平戒烟妙藥也該藥性溫不乾不燥滋陰潤腸開胃止嗽增進飲食清火解毒非與一般普通戒烟葯可比也本堂曾在北平施捨有年現因原料大漲減收藥價每付大洋壹元外埠函購加郵一角
奉天總代理處 城裡金銀庫胡同 震泰報館
分代理奉天日站浪速通四十三番地半分利內 瑞生堂
招請各縣及吉哈江分代理

英宅訃聞

不孝瓜爾佳英淑等罪孽深重不自殞滅禍延顯考弗公諱華譜英順府君慟於大同二年十二月二十八日(卽夏曆十一月十二日)申時壽終哈爾濱本寓正寢距生於大清同治十年九月二十八日未時享壽六十有三歲不孝英淑隨侍在側親視含殮遵禮成服停靈於極樂寺不孝慶昌在關內聞訊匍匐奔喪茲謹諏吉修經發引送柩木蘭先塋安葬因路遠計文恐難周及特登報計知叩在
鄉世友寅學戚 誼哀此計
謹擇於夏國曆
六月廿四日 五月十三日 修經
六月廿五日 五月十四日 家奠
六月廿六日 五月十五日 發引 十一時
六月廿七日 五月十六日 途次
六月廿八日 五月十七日 途次
六月廿九日 五月十八日 安葬
開弔 家祭

孤哀女毓淑 芳 泣血稽顙
護喪期服兄 嗣子 海 慶昌 順 泣頓首
慈命稱哀
隆儀敬璧 族繁不及備載
治喪處 哈爾濱南崗極樂寺公墓靈堂
通唁處 哈爾濱道裡西十二道街東北航務局 道外警察街八十號本宅

訃聞

不孝芷香不自殞滅禍延顯考濟民趙府君諱樹忠慟於康德元年五月二十日即舊曆甲戌年四月初八日午時壽終台安縣雷家屯本宅正寢距生於道光二十九年八月二十一日享壽八旬有六歲不孝流寓哈埠聞訊匍匐奔喪遵禮成服諏吉安葬福蔭不孝叩在
鄉學寅上友戚 誼哀此訃
謹擇於舊國曆
五月廿二日 四月初十日 接三禮祭
五月廿六日 四月十四日 首七禮祭
六月廿二日 五月十一日 開弔修經禮祭
六月廿三日 五月十二日 領奠修經禮祭
六月廿四日 五月十三日 伸禮修經發引
孤哀子芷香泣血稽顙
族繁不及備載
隆儀敬璧
通唁處 哈爾濱河鎮永聚興木廠 奉天遼陽新門牌廿一號 台安縣雷家屯本宅 濱南崗喪居 台安縣台安

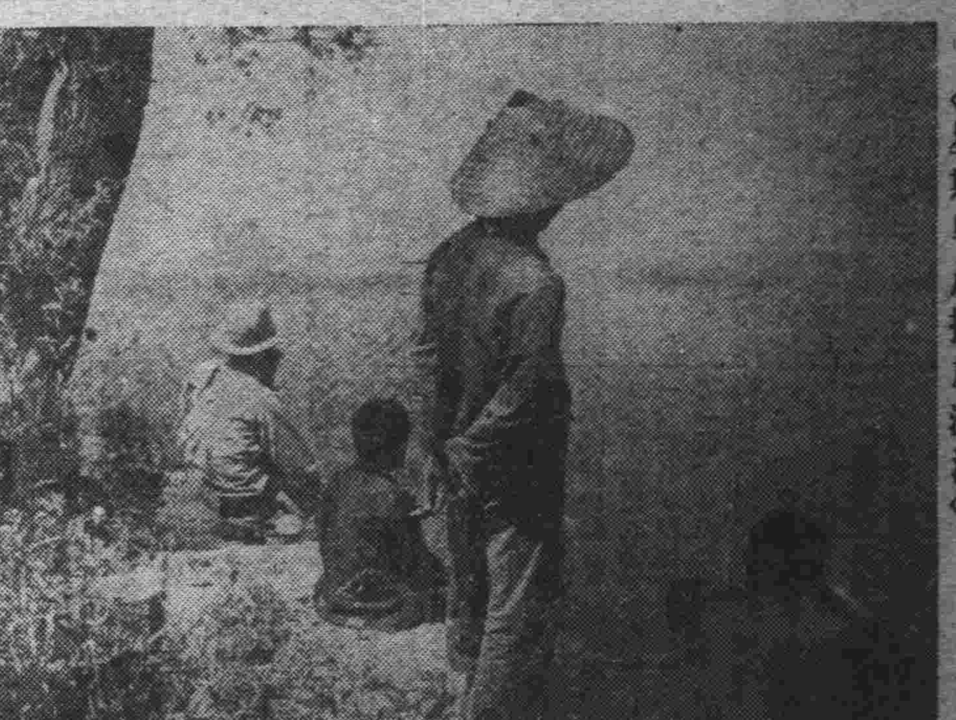

◇星期早晨攝於渾河◇

教育廳催報學校事項表

奉天教育廳、特訓令各縣學校云、爲令遵事、案查學校、分期呈報事項表一項、原爲考核各級學校內容狀況、並爲本廳統計上取材之資關係至要、乃施行以來、各校長能遵限定限認眞塡報者、固居多數、而敷衍從事、遷延未送者、間亦有之、似此玩忽、實殊有誤要公、茲將各種表式重新釐定、嗣後務須依限塡造、勿稍延誤、除分行外、合亟檢同表式令仰該校遵照辦理切切此令云、

第一師範附小改稱省立第一

小南關省立第一師範附屬小學、因距第一師範學校較遠、學生實習往返不便、該校長乃向教育廳、請求與大東關省立第一小學校對換名稱、俾使學生實習、已經令准、日內該兩校即改易名稱云、

滿蘇水路會議即在黑河開幕

主要問題即爲航路標柱

滿蘇水路會議、於本月末、在大黑河開始、滿國側委員島崎交通部第三科長、二十三日午後十時、由新京出發、乘北鐵線赴哈爾濱、與在同地同委員堀內航政局事務官相會、當即乘飛行機、赴往會議地、而同委員寶黑河駐在滿國領事(主席)吉津同副領事、於二十五日前、與蘇聯側委員四名、當共到着會議地、會議至遲、於二十七日有開始之指望、再對于本會議、滿洲國側之態度、爲圖航行國際河川之黑龍江、使兩國船舶之便利起見、以設定公正之航路標識爲目標、想蘇聯側當然對此能表贊意、故本會議之前途、依兩國委員之圓滑會商、必能對滿俄關係、持來好影响、頗爲期待云、

北鐵東部列車又被匪襲

二十三日午前五時十五分頃、報云、北鐵東部線葦沙河、石頭河子間、進行中之滿載日本軍軍事郵便第九十二號貨物列車、因線路被匪賊破壞、故於轟然音響之同時、列車脫線顚覆、受潛伏於線路兩側中之匪團二百名、一齊射擊、因而俄國人機關士一名、車掌一名即死、俄人路警三名行方不明、因接此急報、故由一面派出動救援列車、日下追擊中、

瀋陽縣飭屬愼重賞罰

瀋陽縣長許桂恒、現以所屬各局、對於人員賞罰情形、能按照章程分別賞仟所在、施以相當之賞罰者固多、而逾格濫賞、或處分太輕、罰不抵過者亦復不少、爰於廿三日、飭令各局長、嗣後務須照章審愼辦理爲要云、

脚踏車撞驚大車

【北鎮】於昨十九日早九鐘時、有劉家佛堂劉姓大車、由屯進城、行至商務會胡同、忽由西來脚踏車者、姓未詳、倉遑忙迫、由西北走、忽穿入大車套裡、立將車馬撞驚、車上坐婦人一名、年近花甲、又坐有少婦、年均花信、懷抱嬰孩、馬驚車翻、隨將車上婦人及少婦與三歲之嬰孩、均被壓於車底、同受重傷、性命危險、現抬送醫院調治、一面報告分所、經分所轉送縣署、不知究竟如何了結、俟訪再誌、

輯安教員懲獎錄

教育廳、據輯安縣視學張永昌報告、視察學校十處、共十五級、査校長楊萬青、楊振英等、熱心學務、教員郭文治、王永波、于鴻翹等、教管得法、均堪嘉尙、教員叢淑貞、教管稍差、應飭力圖改進、教員李韶武、藍心玉、趙殿甲、顧愛珍、市鑑薄等、教管太差、均應嚴予申斥、村長張正川、敷衍學務、應記過一次、該廳以所陳可行、當即令該縣遵辦具

滿洲帝國教育會成立宣言

滿洲帝國教育會、于二十三日發表如左之宣言、

吾國建國業經三年、自帝政實施以來、國基更形穩固、當此際遂成立光輝之滿洲帝國教育會、舉行創立總會、愈使吾等爲教育者自覺重大之使命、切磋琢磨、爲萬民之師表、同心協力進行教育、而養成健全之國民、以國運之隆昌、民族之融和、而圖東洋和平文化向上有所貢獻、特此宣言、

康德元年六月二十三日

滿洲帝國教育會

怨耦曰仇

法院傍聽錄

(下)

男女參商幾不相見 珠還合浦觀厥將來

問到後來還麼樣了、

答後來警察赶到了、把我送到了所、我今天來法院、要局我把他領回去和我過日子、

問你在那里過日子、

答就在這裡過日子、

問你家裡有什麼人、

答我家父母全沒有了、有房子地、

問(關穆氏)你是怎麼來到奉天、

答我來了三個多月、他在北平逼我下窰子、使剪子扎我、

問你有傷沒有、

答我沒傷、

問他扎你怎麼沒有傷呢、

答有人拉着、要不然就扎上我了、他還使刀砍我來的、

問砍你有傷沒有、

答沒有傷、

問你們是什麼時候過的門、

答他舅舅在去年正月間和我見面、我們在一起過的日子、

問你與他舅舅有什麼關係、

答我與他舅舅、沒有什麼關係、他領我到了他外甥家、

問你說他們逼你下窰子、

答前年六月間領走七月間領回來的、我是好人家兒女、不能下窰子、我們害打過官司呢、

問你們打官司、有証據沒有、

答有、

問帶着沒有、

答帶着呢、請法官看、

問你這狀子上、也沒有說是逼你下窰子、

答我們在一起時常打架、他便剪子扎我、拿刀砍我、我們打的官司、我沒有吃的、在北平有救濟院、領賑災小米吃、

問(關士濱)你在北平是判了罪嗎、

答我在北平、判過十天拘留、

問你着剪子穿他、有那麼回事嗎、

答那我不能、

問(關穆氏)你能不能跟他回去過日子、

答他還我下窰子、我不能跟他回去、

問他如果還你下窰子賣你、你再來告他也不晚、

答他說我使了他印錢、我沒有、我要回到他家、再動刀動剪子、叫我回家、我不能跟他去、

問(關士濱)你在那裡過日子、

答就在這裡過日子、

問(關穆氏)他不敢動刀動剪子了、他也不敢打你了、你跟他回去不、

答回去了他要賣我呢、

法官說你可上警察所法院告他呀、你們畫押下去、跟他過日去吧、 (退庭)

菱刈大將蒞錦 日滿團體歡騰恭迎

【松山】駐滿全權大使、關東軍司令菱刈大將、茲爲隨時檢閱錦縣駐軍軍紀、併防務事宜、定期來錦、已見昨報、茲今二十二日、屆大將蒞錦期、故是日上午十二時、市內由日滿軍政機關、及各團體均揚旗結隊、集中驛前恭迎、出迎者計、日方小學、青年團、居留民衆、滿方協和會、商務會、人類愛善會、紅卍字會、伊斯蘭會、遼西婦女會、以及各級學校、軍政計日方、守備隊〇〇團官佐、憲兵隊、滿方警務局、警察隊、警察署、警察練習所等、不下萬人、鵠候共迎、排列次序、悉由協和會指揮、警備爲守備隊、憲兵隊、警察隊、城內警署交通警、警察練習所等、至下午零時五十分、鐵甲車由東駛至、歷十分餘、列車抵驛、一時鼓號悠揚、由衆沸騰歡迎之下、大將即棄車登陸、復乘汽車、入行轅休息云、

生蟲災、於收穫上有非常之影响、茲爲預防發生計、特于昨通令各縣農務會、研究預防方法云、

縣警局派馬警往四鄉遊擊

瀋陽縣警務局、現因四鄉各地不靖、防範胡匪攔路行劫、用保安全計、特行擬定派馬警三十餘名、分往四鄉、按日遊擊、以資清匪、而保農民之安全云、

實廳令各縣預防虫災

奉天實業廳、現以時屆夏令正五穀長大之際、深恐一旦發

同處異影

攝影地點 小西邊門外公園

攝影時間 午後三時起一刻間

△我再買一碗冰糕

△凝脂羅紗陌路香

△寶寶母親回來了

△綠林陰濃夏日長

△放學後狼吞虎嚥

市校學藝會觀衆極踴躍

奉天市政公署舉辦中之紀念帝政學藝會、業假市立第一小學校內、舉辦各節、已詳昨報、茲於二十四日、爲招待各界及學生家長期間、當日門前點綴松枝牌樓、懸國旗兩面、由該校童子團維持秩序、會場設於該校院內大操場內、來賓極爲衆多、約計千數百餘人、准時振鈴開會、由該市立第五小學國樂班奏樂聲中、及市長並參事官致辭後、乃即開始表演、營員完全爲市立各校男女學生、內中項目、多爲歌舞、新劇、滑稽劇、及舊劇云、

監修河垻委員到縣

【台安】縣境遼圩潭柳四河堤壩、因年久失修、多不堅固、曾經省方派員勘驗、撥欵補修等情、迭誌本報、茲爲興修計、省公署民政廳建設科、派豐田趙乾喜二委員來縣、該員到縣後、即招集各區農會長村長、監壩員等五十餘名、在縣開會、討論興修各堤、良善辦法、並成立河工委員會、于縣長爲委員長、參事官爲副員長、農商會長及各局長科長爲委員、各區農會長爲段長、各村長爲監修員、該會成立畢、該委員即躬赴各壩段、實地勘丈興修云、

豆粮前途頓樂觀

籌設極大產業株式會社

關滿洲特產大豆之對策、對滿洲農民生活、有直接影響、同時在以農業立國之滿洲國、非解決之不可、其爲重要問題之一、現各方面有種種之研究、尚未有具體的對策、此後所剩爲重要問題之一者、大豆消費停止、依其加工而利用之、設立由大豆製成無臭白色食糧原料會社、由若尾璋八、國澤新兵衛、大橋新太郎、等財界有力者發起計劃中、最遲在今秋即可設立之形勢、會社之名稱定爲大滿洲產業株式會社、資本金一千萬圓、大部分資本由東拓出預定創立事務所、設於東京日本橋加島樓內、本社設在東京、販賣所設於大連、工場則設於奉天哈爾濱、及其他日本各適當地、

加添清潔檢察員

【西安】警務局市政科、奉令辦理夏季大清潔、所有商民各戶應行清潔之規則、經警務局早經通知各戶、並中有規則、發給商民戶俾資遵守、市政科近特加添清潔檢察員四人、計

救濟不振油坊業

實業廳正研究中

奉天實業廳、現以營口等各縣之油坊、因受農村去經濟之不振、其營業受非常之打擊、岌岌乎勢將全數荒閉、若不設法救濟、其前途誠不堪設想、故該廳刻正研究救濟方法、對于運出稅額之減輕、及販路之開拓、作統盤之計畫、以資達到復興之目的云、

南滿站商務會改選會長

奉天南滿站商務會、第六屆會長參議等、任期已滿、現經該會改選委員會公決、定於本日二十五午前九時起、至午後三時止、在該會會內舉行第七屆會長參議之選舉、屆期鹿死誰手、頗爲一般所注目云、

參加全國社聯會

【吉林】社會事業聯合會、頃以全國之社會事業聯合總會召開全國大會期近、爲參加會議、特派專員程股長數名、前往參加、於昨二十一日晚車入京云、

衞生、而資徹底清潔云、

奉天警備部籌備檢閱

奉天警備部、現因青紗障起在即、夏季防務關係至要、照例應行考查外防、特行籌備、於下月內、派校閱委員十餘人分組往各縣檢閱外防駐軍、以資整頓軍務云、

各警署開始調查戶口

瀋陽警察廳、現因時値夏令省內外防務關係重要、深恐胡匪乘間潛入、隱匿各地乘隙窃發、特飭各警署調查戶口、茲聞第八、第二、第三、第四各警署、奉令後、均於二十三日起、派警開始調查戶口、以清匪類、而保治安云、

電電會社募集社債八百萬圓

滿洲電信電話會、以昭和九年度企業費資金、定以左記條件募集第一回債、

一、總額八百萬圓、

一、利率年四分五厘、

一、發行價格百圓者爲百圓、

一、期限十年整、

一、賣出期間自六月廿五日起至三十日、

一、繳納期限至七月二十日、

一、募入決定方法、應募超過之時、於承辦銀行適宜決定、

一、發行日、昭和九年七月廿日、

一、償還方法、二年据置後八年隨時償還、

一、承辦銀行 朝鮮銀行、

防空支部聘理事

【營口】滿洲防空協會、營口支部長、楊晉源氏、近鑒該支部發會式期迫、爲利事務進行起見、特函本埠日滿各關係方面首要、聘爲該支部理事云、

他拐走物品 她急壞了！

大西門裡附近、門牌五十一號、住戶曹某、年二十歲、二十三日午前、乘其妻孫氏外出、乃將屋內皮箱二隻窃去、拐走無蹤、迨孫氏歸來、始行知覺、急派員四處尋找、亦無下落、坐地大哭不止、並拐走大洋三十餘元、孫氏當開具清單、報告該管分所、請求代爲查找、計皮箱內、有狐狸斗篷一件、青剪絨大氅一件、料紅被料一床、綾綢一件、金鐲數枚、及其他衣飾、約値一百餘元之譜

去歲鴉片價欵今始辦理發放

瀋陽縣境去歲民間私種罌粟爲數頗夥、當經按照鴉片法令准由官方收買、經由該縣彙集後、轉交於鴉片支署處置各節、已誌本報、茲關於該項經收鴉片之價欵、迄未發放、頃該縣據民間迭次催促、當於近日始克允准、除按照原定各級款數發給外、其在八成以下者、亦行與以相當價款、每兩代價五厘、現該縣公署、刻已於二十三日發出通知布告、各區人民知照來縣具領云、

鄭局長調陞汪清

【樺甸】警務局長鄭繩五、品端學粹、操守廉潔、計自客秋抵任十甫閱月、因辦事認眞、一般商民於伊下車伊始、咸長

冒充楊麻子開設遊動會局

自著名賭徒楊麻子、在日站所設立之會局荒閉後、一般利徒、均以出會爲唯發財唯一之捷徑、大肆活動、暗中出會、該項大小會局、市內有約十餘處之多、茲有鄭文濤者、與其姪劉某、在市內冒充楊麻子出會、係爲遊動式的、二十三日爲苦肉計周、瑾怒打黃蓋、出光明、被南關王某押中、贏洋一百餘元、鄭本一窮措大、分文未付、王某向其索欵、致觸鄭某之怒、牽其羽黨將其暴打一頓云、

于隊長公畢歸來

【樺甸】警察大隊長于煥文於月之二日、奉朱文紱縣長之

安財、高貴文、杜青槐、張金城、牛慶海、趙文祥、張殿臣、寶青山等十名、當經一再審問該犯姚慶五等、供稱爲匪行搶得賍不諱、遂於月之十四日午正、將伊等十名由監提出、驗明正身、綁赴蓮花泡西沿、執行槍決、以昭炯戒云、

國立美術學校明春開校

政府當局、現以國民學習洋畫、頗爲流行、爲提倡美術起見、特在奉天設立國立美術學校、已勘定三經路地方、約明年春四月間開校、其教師聘請日滿各畫專家担任云、

童養媳背姑逃去

【樺甸】南門外居戶杜文有因有孫子一人、年方十齡、於前年春、用錢三萬吊、聘金姓十一歲之女、作爲童養媳、詎金女年華荳蔻、情竇已開、故擬定於六月初旬成禮、不料已於上月之廿八日、聲稱赴關帝廟燒香、遂席捲細物隨其情夫双双飛去、比及發覺、早已飛鴻萬里、杳然無踪矣、

組織聯合巡查隊

【北鎮】縣公署奉省公署令、近以時値夏防、地方治安關係重要、茲爲愼重防務計、特通令各縣長格外注重、保衛治安不得稍疏、每縣添編聯合巡查隊五十名、晝夜出動、嚴查不良份子、以資防護云、

治安會槍決人犯

【樺甸】治安維持會審判員筒井由一、南景福、以邏來各武裝警察、擒獲匪犯姚慶五、

長石鐵山、因政務匆忙、並染痢疾、雖經多人投劑、竟越治越重、勢極危險、嗣經勝劃坐辦、驚催兩投、疾竟豁然、如劉氏者、可稱良醫、古語同痢、倘不幸遇疾、延醫愼重也可、

偷兒果報

【樺甸】南關東協隅居戶係良林、値茲壯年好儉惰做、故嘗梁上君子樑、近年以來、以空空妙手、偸取什物頗多、並偸挖墓葬、盜以得財即花去、數年經營、傭擄飽煖、不圖竟於本月二月間、二豎爲災、越嶽轉重、迄今三月、忿見增劇、於是滿口讝語、不日鬼來追索衣物、即言女鬼追要伊之首什、以致一般人評論曰、孫某生前慣好盜墓、致觸鬼怒、竟遭果報、不啻對於一般不逞之徒、于以當頭棒云、

痢疾流行

【樺甸】自本年入夏以來、天道失常、時暖時寒、人多患痢、惟初得時頗重、若請良醫投以良劑、不數劑則能痊愈矣、倘遇庸醫、一加表藥、即成爲不治之症、月之初旬、洪發億財東傅向臣、竟患此疾、初得即不省人事、滿口囈語、嗣經商會坐辦劉恒久投藥兩劑、應手奏效、月之十五日、統稅局

初等教育研究會二十三日開催

期結合日滿國民精神

【大連】關東廳初等教育研究會、乃爲改善教育而開設、先後已有三十三回之歷史、茲又於六月二十三日、假大連西崗子公學堂內、召開第三十四回第二部總會、先日曾通知於關東州內各公學堂之滿日教員、故當日午前九時起、畢集一堂、會員之死亡等、其行默禱後、午前中對於入會者之報告、及並有監督官等之指示、其研究問題、大略如下、

關於研究之問題、因偵此滿洲國新興之始、首應令日滿兩國民間、行以澈底的精神結合、更期積極的施行計、即應注重於公學堂之教育、是以對於公學教育實施之方案、理應如何、關此則當提於大連市內各公學堂堂長會、午後對於水師營公學埠提出事項、一一行以研究後、繼由關東廳視學官江上秀雄氏講演德國初等教官之現狀云、

田苗暢旺劃工忙

【通化】春耕至此算一段落、麥苗高有一尺、包米苗也有四寸、但得天氣放晴、早已綠遍田疇矣、草苗齊長、需工孔亟、有進城雇工劃地者、惟雇工匪易、非保不可、據鄉人云、劃工工價須定爲五角云、

中園及勝美夫人承認行兇証品

廿九日續開二次公判

【大連】關於控訴於旅順高等法院之戀愛殺人兇犯中園秀雄、及滕森勝美二人之公判、自二十二日午後一時十分起、仍繼續審訊、對中園氏、審理一切事實、及與勝美殺害青柳後、共逃至高野山等等、如第一審之全部、完全承認、最後自嘆今日之惡結果、自此對於中園、之審理、始行完了、其次自三時二十分起、再入勝美之審訊、勝美氏面帶羞容、對於裁判長之訊問、全以微聲相答、所述內容、無非關於夫妻間之冷淡、及家庭中經濟、與自身之苦惱生活等等、述畢、旁聽之婦女等、相表同情、莫不怒恨中園氏之誘致、繼又自供與青柳之關係及動機、致起多角戀愛、並無遺憾等情、至三時五十分稍休息、四時二十分再會開、裁判長對於勝美略訊、自高野山被警官捕返以來迄今之心境如何、勝美對答畢、調查行兇當時被血所染之証品、中園勝美、皆表承認、自此各辯護人等、相繼質問、並協議之下、暫行休息、午後六時四十分、繼而再開始審理後、依辯護人之請求、自此中止一切之審理及訊問、便由裁判長、宣告閉廷、時至六時四十五分矣、第二次公判、則卜期于六月二十九日云、

仙人掌開花

【海城】本邑西南岳家屯村住有王姓者、(名未詳)居家翁姑二人、並無兒女、素喜多畜花木、惟有仙人枝一盆、經養數十年、未會發葉生花、突於本月開花、鮮艷可觀、形如大碗、遠近聞知、頗以爲奇、往觀者甚多云、

孔學會選出會長

【西安】縣立師中校長王廷恩、女師中校長管廷翰、前奉教育廳令、組織孔學會、經王管二校長積極籌備、募集會員、業經辦有端倪、前經開孔學會成立大會、經各會員推選、王

廣播無線 RADIO

奉天放送局『MTBY』 波長三三七米突

六月二十五日(月曜日)

正午 時報

午後〇、〇五 經濟市況

(前場)

仝〇、三〇 新聞

仝一、〇〇 滿語演藝 (由新京)

(后場)

仝三、三〇 經濟市況

仝四、〇〇 官戶其他公季項局之通知 滿語新聞

仝四、三〇 新聞預報節目

仝四、五〇 英語新聞 (由新京)

仝五、〇〇 兒童時間 新京聯絡

仝五、三〇 滿語講演 (由新京)

仝五、五五 氣象預報 節目報告

仝六、〇〇 全國新聞 (由東京)

仝六、一〇 滿語講座 (由新京)

仝六、四〇 日語講座 (由新京)

仝七、〇〇 合唱(由東京)

仝七、二〇 音樂

仝七、四五 無線電音樂

仝八、三〇 時報 全國新聞(由東京)

仝八、四五 新聞氣象預報 (由新京)節目報告

仝九、〇〇 滿語演唱 (自新京)

東渡日本見學日記 (卅九)(富瑞薔)

又病院中常演歌劇音樂。電影。以娛傷患者之精神。德若各方來慰問者。絡繹不絕。即當今皇后亦不惜紆尊降貴。亦曾躬親到院慰問。至于由各方寄贈之物品金錢者。尤不可勝數嗇！由此可見國家人民對於傷者撫恤之殷。及待遇之優厚也。

于院中拍留紀念像後。辭出赴戶山學校。十時到校。由澁谷校長延見。并將戶山學校之沿革。現狀。說明如下。

敘校因校址在戶山。因名戶山學校。由明治六年。成立。原爲步兵學校。迄明治四十四年。始將步兵分立爲步兵專門學校。本校成立及今已有六十一年歷史。所授之科目。爲劈刺術體操。音樂校內組織。分本部。研究部。教育部。軍樂部。教育目的。注重精神教育。鍛鍊身體。及精練武技。預爲戰鬪中及結局之白兵戰基礎。俾獲得最後之勝利。軍樂爲軍隊動作上之基準。又能鼓勵士氣。故本校特添設此科。訓練軍樂人材。按在上海作戰。實驗結果。凡由本校畢業。皆能卓著成績。蓋他們以爲挾有武技特長。故皆能奮勇先登。是亦本校陶冶精神之表現也。

本校現有學員數目。將校官一二〇人。下士官一九〇人。軍樂六〇人。

說明後。引導到劈刺場參觀。按預定槍劍術實施計畫如下。

一。軍刀對銃劍應用動作。

實施—由森永引地大尉以軍刀及銃劍略示應用動作。

二。試合銃劍術。兩手軍刀術。

實施—以二人用同種兵器交手。

三。異種白兵試合。

實施—以二人用兩手軍刀對銃劍短劍對銃劍互相交手。

四。數人試合。一人對二人二人對三人

實施—以一人。使劍與二人用劍銃交手。以二人使軍刀與三人用劍銃交手。

五。試合教習。

實施—教官用軍刀與士官全員交手。

六。不期試合。

實施—下士官長期學生全員于不期交手。

七。試切。

實施—由引地大尉以刀劈草標假人。蓋於草內東一竹竿。其强度與眞人相等。待試驗時。一刀切斷。鋒利之極。據引導者告。雖有利刃。要不嫻於腕力者。恐亦有不能斬斷者也。

八。格鬥訓練陣地突破入斬擊草標陣地內。數次各個戰鬥。

實施—綜合全般演習經過。凡各教官及學生。皆精神猛勇。武技毫無凝固矯作之處。互相試合時。舉宥實戰格鬥景像。尤以在假設陣地內之斬擊格鬥演習最切于實用。可見教授之得法也。(未完)

名勝錄

吳苑小記 (逸梅)

蘇地多山水。非窮一月之力不能遍覽其勝。然往游者。或牽於職務。或限於經濟。不克如願以償茲姑以往返二日爲標準。爲之規畫遊程如下。乘晨間八時之特快車。抵蘇爲九時五十分。雇人力車逕往虎邱。虎邱。一名海湧山。有劍池。千人石。二仙亭。說法台。點頭石。眞娘墓。鐵花巖。巖有第三泉。陸羽所品定者。其他如望蘇台。小吳軒。擁翠山莊。冷香閣。均可憩足焉。附近市集有餐館慣庖物美。可謀果腹。飯後折回閶門。過五人之墓。可入內憑弔。至閶門作留園西園之遊。留園爲明徐太僕東園故址。臺榭縝密有冠雲峯。尤爲透剔玲瓏。西園在留園西。戒幢寺之放生池在焉。境絕空曠。鎩人襟懷。既已徧歷。則乘車進城。可圖也。滄浪亭也。怡園也。拙政園也。可以時間支配遊賞之。旁晚至玄妙觀。其時熱鬧異常。觀前一帶市廛櫛比。尤爲精華所在。吳苑茶居乃茶坊中之傑出者品茗稍坐。藉以紓勞。掌燈時候出城。在閶門馬路蘇館中進晚飯。魚蝦鮮雋。殊快朵頤。廣濟橋頭。旅館林立投宿價值甚廉。且頗舒適也。明日作遊山計。可囑侍役預僱一小快船。在橋畔泊候。

翌日早起。略進點心。即下船。由運河前往觀音山濱過楓橋寒山寺。登岸隨喜。一讀張繼詩碑。既而仍下船。則黃粱已熟。船娘出酒肴餉客。酒酣飯飽。船已過西津橋而達觀音山濱矣。觀音山本作支硎山。爲晉支遁林得道處。循山徑高下。可通至天平山。多奇石。有釣魚蟠蜍鸚鵡靈龜等名。皆奇特可喜。尤以卓筆峯爲最著。是山分下白雲中白雲上白雲三層。足力健者。可直趨上白雲。一觀靈巖獅峯穹窿楞伽諸山之籠烟蹤霧。爲之塵心俱滌。即至中白雲而止者。品萃盂泉。亦清澈肺腑身欲仙去。夕陽歸棹。直往車站。乘晚車返申。

茫茫人海

淪落 (桓萍)

春光老去。夏。初次踱到人間。涼清清的春之風。經不得炎熱的擠排。不知急的。失掉了宅溫涼的美態！

蒼茫的暮色。漸次捲了上來。蔚藍的天空。現出了無數的美麗散星。顆顆在着閃爍。挑動詩人的心弦。祇恨我無才不能奉宅一首。

月兒。是慈神的。和藹的。施放那安然之光。昇出山的嶺來。而那蔚藍的天空也幻變了—淡白色—是因爲月之光將宅曹照的所致。散星們。箇箇躲到雲後的確是不敢同月來爭榮！

這時落英杏下之倩姑。她的心海裏。不知在着掀動什樣波紋。祇是在她那面龐上。經月兒的單照。很顯然的。現露了二道淚痕！可是她現在的淚。爲歡樂呢？傷心呢？

倩姑原係某公司金經理之女公子。她家的資財。是首屈一方。她的家庭。除了一双父母和伊。及一箇男僕外——阿大—便別無一人了。眞可謂『既無伯叔。終鮮兄弟』呵！這也是她個人的幸運。

伊甫十齡。即入村立初小走讀。越六年。便投考到縣立師範。彼側的她。雖然是歲經十六。却天然生成的一稽體格。不次於二十歲的少女般强壯。並且還具有艷麗的容貌婀娜的身段。活潑的姿態。溫柔手留。蓬蓬烏黑的秀髮。春山柳葉的長眉。其有吸引力的眼睛雪白也似的銀牙。在那一笑之間。眞是媚態百出。使令心醉！

因伊在家裡。是最孤獨的。而今奔走肄業。更懷有一腔奴交的心。朋友。女朋友。不知結交了好幾！

倩姑有這麼光裕一個家庭。具有如此的副容貌。尤其是於校中受課。榜榜名列首第。然而她終身住的地址。現在是毫無確處—。

時潮變遷。摩登高喊。倩姑除在校應受學業外。並貫徹了一些……舞台劇場。遊園河濱經她和一般人們。携手遨遊。不知存留了多少足跡！

在一個陰雨淋漓的上午。適値星期之日。倩姑的父母。在著閒話她却注目在一册自由談上。阿大從外方進來。伺主人告個『張媒婆來應總理。和太太。』『好。請進來。』經理答覆阿大。『向那去？』倩姑起來披了膠衣。姗姗往外去。她母親驚問她。

門見閉處。無了倩姑踪影。忽而又啓。阿大指示。張媒婆進屋。『經理和太太同好哇』張問。『託庇。請坐』。『經理以後便是宅們密密談了許多關乎倩姑的事！

燈光閃亮。室靜人稀。金宅之一家人。均在着默坐。

『倩姑吾已爲汝擇配與惠我銀行王督辦之好子爲婚』其人爾也見過。願意不？是由張媒婆的介紹。金經理首向倩姑探話。

『不。其人非我目中人。仰請父親。善爲我辭幸甚。』她的簡答。氣頗昂昂。

『如此說來。爾之目中人爲誰呢？』她父含怒了。而急的問。

『現在尙未物色得着。不過我的預望。很想作我們女界一箇先導。解除一切專制婚姻。而使女界中人。多得一點幸福和自由。可以不再受一般男性的壓迫。定要求着平等的……』她滔滔開了說詞。

『咳！慣子的沒路。應當這樣悔我昔日愛她。使她今日氣吾沒有法了。任你馬跑。此後不管了。咳……咳！』金經理。一方是懊悔。一方作了長吁嘆息。又一方潦倒床舖了！。家庭之劇。至此閉幕！

自倩姑與她父親發生沖撞後金經理是失望了。她是更加放浪。甚而校中。終日無她的形影。舞場時而有她的痕跡！

有一天。忽而在永新舞場的門側壁上。發見了『解放女子自由。公開男女社交。振刷精神。提倡男女社交。速起共作脫離男性壓迫。…』一些這樣和一些不關緊要的標語。下書金倩姑敬佈。

從這種標語公佈數日後。已經是滿城風雨了。

事被金經理聞見後。竟一氣而喪亡了。而倩姑更自徉徉得意若無事焉！自她父親長逝後她竟終日也不返家。也不入校。也不知在什麼地方存住。可是她的母親。雖免不傷心。屢促阿大。尋她歸家。倩姑時終不睬。以後阿大還找她不着了！僅可把一位大名鼎鼎的金經理草草埋葬了！

又以後。倩姑注目在一位分所警長。作爲可意的人。誓必嫁之。因爲這警長。生成的粉白圓臉。實在的摩登可人。而此警長。已久仰企她的丰脈。怎能不甘願拜倒石榴裙下呢。一双戀愛者。終歸正式夫妻！詎知好事多魔。二人結婚未及半載。忽生枝節。因警長就誤公程。遭人斥革。初則二人之生活。尙可支持。終而力所不及。警長急萌惡心。擬將她入××而可完全了自己。

事爲倩姑知悉。大起恐慌。雖欲棄此他就。怎奈容顏非昔。深恐奔走無適。終歸窮途。再作歸家。奈親母已死。資財被阿大之拍賣。已十去八九。於此百感攪腸進退維谷之下。祇立在落英杏下。追昔思今。大爲懺悔。染入摩登的結果。不禁傷心之淚。如湧泉般流勇出！

端陽節舊稿重抄

閒談

論女子的美 (可平)

中國古代的女子。以病態爲美。所以腰如束素臉面清瘦。走起路來要風擺楊柳。屋內總要放着藥爐別人一進門。就聞見藥香。到了成年的時候。總是多愁多恨。時常怨恨自己的命薄。大門不出。二門不邁。閑着沒有事的時候。總是支頤獨坐。往往還愛流點眼淚讀過點古詩古詞。於是總愛兩首。做完了放在枕頭底下不敎旁人看見。偶然被旁人看見了。要羞的無地自容。詩詞總是離不了『黃花憔悴』。『人比黃花瘦』。『腰圍減』。等等的句子。在這時有一個才子。於是相憐相愛。這個女子還許有救。不然非憔悴而死不可像林黛玉死的時候是一張皮包着點骨頭而已。

現在的女子也算進步一點。知道病態美已竟落伍了。於是拼命的練球。練的腿粗頭大膀闊腰圓。雖然比不上古代英雄的虎背熊腰。然而總健壯多了。別的事不會作就會打球。把『賣報兒』。『瓦邇慢』。『這都是英文』練的很熟。能跑一萬米。六月裡在大街巡行三周。能不出汗照這樣應該不擦粉。不用紅臙脂抹口唇才是。然而女人終是女人。非愛看這一紅一白的。這樣稱其爲健康則可。稱其爲美。其實是違心之論。

據說現在擦粉塗脂又不時興了。請看這段新聞。

『南京摩登婦女。今夏流行在腿臂上塗紫黃色。表示健康美』。

健康美。原來也可以不必由打球而來。假若一個骨瘦如柴的女人。腿上臂上塗上紫黃色。未必就足以表示健康吧！只要時代以爲何種樣子是美。女子總是會想辦法的。白可擦粉紅可塗脂。紫又可塗一種油。這總可以說是時代的進化。然而不是女的子進化。

談芭蕉 (逸梅)

昔人句『深院下簾人晝寢。紅薔薇映碧芭蕉』又云『紅了櫻桃綠了芭蕉』則此豔東卓犖者。洵當今之佳卉也。

芭蕉爲多年生植物。高八九尺。莖軟。重皮相裹。外青裏白。葉甚修巨。一葉舒則一葉蕉概不謝落。與秋菊之不落花。同爲藝圃之俊物。三年以上。著花瓣大小不整色淡黃。其實垂垂而長。卽香蕉是。然非於熱地不熟。

芭蕉多異名。曰甘苴。曰芭苴。又號扇仙。蓋葉可製扇且舒展飈動。亦若扇之揮拂。故唐賢李王溪有『芭蕉開綠扇』楊萬里有『繞身無數青羅扇』之句。比喻殊妙切也。更多異種。美人蕉嬌小玲瓏。著花穠艷。爲園林間不可少之物。贛州產鳳尾蕉。福州有鐵蕉。聞以鐵屑和泥壅之羊角蕉。結子尖銳。形若羊角板蕉。結實味淡。佛手蕉實小而甜。俗呼爲蕉子。雞蕉尤香嫩甘美。南之珍之。水蕉則不結實。膽瓶蕉其身特大。而其上漸小。至葉乃大開敷。長大翠綠。正如膽瓶中插數枝蕉葉也。亭館列植。深可愛玩。亦名象蹄蕉。言好象蹄然。粵東人家多植蕉。絹之好麻。織爲衣。較葛爲美。名爲蕉葛。琉球更有芭蕉布。略帶褐色。東瀛人取以黏附於屏幛間。甚古雅也。

雨滴芭蕉。厭聲淅瀝清越。然愁人聞之。爲之百端悵觸。不能自己。曲調中。因有雨打芭蕉一折。球大王李惠堂喜弄月琴。輒於夜靜更深。彈雨打芭蕉。以爲排遣。其所著病中迴憶錄。一再述及之也。

長物志有品評芭蕉一則云『綠窗分映。但取短者爲佳。蓋高則易爲風所碎耳。冬月有去梗以稻草覆之者。過三年生花結甘露。又作盆玩者。更可笑。不如棲棚爲雅。』

古人作畫。忽於實而重於意境。故摩詰丹青便往往不問四時。袁安臥雪圖。雪中有蕉。高啓詩『寒池蕉雪詩人畫』即謂此。

僧謂素學書無紙。種芭蕉萬本。以供揮灑。號其所居曰綠天庵。又南漢趙純節軒窗館宇。咸種芭蕉。報稱之爲蕉迷。可與和靖之梅。淵明之菊。濂溪之蓮。子猷之竹。媲美千古。

堅瓠集云『有人召仙。以芭蕉一葉置袖中。請仙賦之。仙郎書云『袖裏深藏一葉青。知君有意侮神靈。今宵試聽芭蕉雨。瀟瀟瀟一二聲』蕉之神話。足資談助。

芭蕉可分其小株種之。若以響脚橫刺。二孔令洩氣。則低矮婆娑。終不長大。即盆玩中物也。

別錄

「知我罪我」(一) (孝通)

孔子草就了他的春秋。不覺微笑了。他覺得自己已很滿意的了却了一樁心事。好像還了一注血債那樣輕鬆。他抬頭仰視着蒼天。看飛鷹在晴空中打轉。遠處的青山沈沈的好似睡着。日高晝靜。他剛才奮興的情緒突地收住。悠然在那兒出神。他好像站在滾滾的黃河邊。看着長逝。不息的流水。寒暑遞易。永遠地靜默無言。他又覺得又有些不自在起來。回頭翻沒了草稿。倚着窗。澹然的自語。

『知我者其惟春秋乎。罪我者其惟春秋乎！』

在一個社會中。人們要能如意的生活。需要二個條件。一是我們要有把握的預測他人會發生的行爲。二是我們要能體察人家所期望於自己的動作。驟然看來。這似乎是極不容易的事。未來終究是一個謎。誰敢說準沒有發生的事呢？但是若果眞這是一件不容易的事。需要刻刻思慮。斤斤打算。這世界決不會那樣熙熙攘攘了。生活所以能不必知之。可以由之。而自合於符節的。自有宅的原因。決不是偶然的事。

我們且設想。若要獲得上述的二個條件。我們得什麼樣？很顯然的我們的行爲得有一個標準型式。易言之。我們得預先說定了在那種情境之下。那一種人。一定得那樣行爲。大家都能依着標準。則自期期人自然都有了把握。這種行爲型式就是社會名分。父。子。兒。弟。師。生。朋友。仇敵。等等都是名分。都是社會行爲的標準型式。也許我們自己不覺得這些。詞。實地裡是指着各種行爲型式但是我們這樣一想。那一些名詞不是包括着許多所謂責任和權利的關係。責任和權利的關係。所表現的還不就是一定的。須遵守的。行爲交互方式麼？

這些型式並不是我們向某某個人個別簽訂的契約。而是我們從社會中學來的。我們要謀生存從小就不能不和人接觸。人家對我們却都有一定的規矩分寸。鄰舍的不和母親一般待我們。在生活中我們識別了各種名分。用着名分來分別人。認識人。所以名分是在無意中學來。不必耐性定心。讀死書地强記。我們知道什麼人在什麼地方。什麼時候。會有什麼行爲。自己亦知道在什麼人面前。該有何種舉動。在同一社會中生長的人。就學得了同一套名分。大家這樣自期期人。於是社會行爲獲得了符節。世界才有條有理。(未完)

古名士之咏蝶詩 (趙仲珊)

香鬚粉翅爭飛。品物多情總屬伊—玉操詩。

暖烟沉蕙徑。微雨宿花房—鄭谷詩。

鳳子輕盈膩粉腰—韓偓詩。

傅粉何郎全縞素。竊香韓壽自輕狂—司空圖詩。

花娑隱擒蝶—杜甫詩。

潛被燕驚還散亂—李建勳詩。

逐蝶上南苑—梁簡文帝詩。

啣蝶歟殘粉—徐渭詩。

莫許韓憑爲蛺蝶。等閒飛上別枝花—李商隱詩。

揚得勝王蛺蝶圖—王建詩。

長眉畫了繡簾開—李商隱詩。

孤蝶小徘徊—李詩。

南園綠草飛蝴蝶—李白詩。

粉凝薄翅春無力。恨入修眉晚斷腸—馬臻詩。

舞巧何妨急。飛高所恨輕—羅隱詩。

重傅秦臺粉。輕塗漢殿金—李商隱詩。

怯露依芳蕙。驚風入繡帷—袁凱新詩。

除夕 (黃曼秋)

一年自始至終。永遠是爲時間所支配。好像不得一些閒暇來充分自已的求知慾。雖然時間並不像我所想像的那樣的忙碌。然而爲了飯盌問題便一切都可犧牲。管她似觀士音淨瓶中聖水那樣的有益於人的東西。也只有『不理』。

好在什麼事務都有一個結束（或者一個段階）不然宇宙的一切。不都覺到冗煩。而人事早已疲倦得不堪了。爲適這一種『疲倦』。于是人們—也許最先的一位天才者。假定三百六十五日算作一年。年復一年的解除人們的疲倦。年與年的『之交』。便假定她叫『除夕』。

『除夕』這一夜要算最平等自由的『夜』了。莫有一家或一個人不感到這一夜是再烏托邦莫有的了。即使是不如第四階級的人。本身無論是在如何窮困他也幻想着他自己將來的幸福。明知道幻想是無用。可是他不能不想。因爲他有從人性所遺傳下來的希望。靠着這。『希望』他打破一切難關。維持他以爲强于披毛戴麟的所謂『人』！他一些也不嫉妬。資本家的馬每天都有蘋果吃。而他頂好的食料。也不過是富人所不肯嗅的包米面或林米除夕對於他也並沒有怎樣親切之感只多也不過能又一次幻想新的未來的幸福精神的恢復疲倦而已（未完）

▲勸誤　三十三日游、刃有餘第一九三次說明『經則失本趨則失君』文中、兩則字均誤植爲者字、合亟更正、

游及有餘

老子 (塩谷壽石作)(一九四)

▲善行無徹跡

感懷 (孟伯霖)

青鏡流年疾似梭。有人含睇倚巖阿。天公强使儕樗櫟。山鬼何曾愛薜蘿。株守陳編無異想。偶成佳句發高歌。奄然歲月忽西匿。四十無聞奈老何。

敢云大力可回天。萬念皆灰一黯然。春暖春寒悲往日。花開花落又經年。布衣竊分思田里。寂水承歡愧俸錢。一夜鄉心同亂葉。皈今已悟參禪。

易實甫雜詠 (鵁厂)

▲滬上觀劇

二分秋占揚州月。五萬春留贈部花。天地寂寥吾老矣。不知此色屬誰家。（賈璧雲揚州人。滬上稱其色藝第一。）

留得金剛不壞身。東坡惆悵覓餘春。珠喉鎖骨兼眉語。知是天仙是此人。（林黛玉滬上名妓。有四大金剛之稱。今惟瑒倘在。）

津門尤物說王楊。素女爲師戀萬方。海上名花都減色。始知北勝壓南强。（王克琴天津人。與楊翠喜齊名。而色出其上。眞尤物也。）

歌舞江山感舊遊。紅氍毹上再回眸。衣裳金縷都零落。我亦銷魂賦杜秋。（王寶寶五六年前演上驚爲絕艷。今亦過時矣。）

匪中生活實紀 (四二)(達川)

二月五日。遙祝家神。夢朝聖帝唐韓文公。文起八代之衰。宋朱夫子。賢配十哲之列周張程朱。學博淵源。超儒而升賢位。邵公康節。易理精微。獨得聖門眞傳。希聖。希賢。心志雖屬相同。註書。註說。見識各有分途。是以傳有。朱陸註解。互有異同之本。令後進諸儒。有所討論。研究。逵聞上訓。朱陸兩儒有何異處。可略陳之。預赶答曰。同句而分註者。甚廣。僅舉其一。頗爲明顯。即是朱晦菴。註。詳說。養心莫善於寡欲。而陸象山。則標註。即說。寡欲尤莫善於養心。之類也。況學猶。不能不隨時而變通。昔則各儒皆事。經史子集。詩文歌賦。今則。群趨聲光電氣。巧妙變化。然均。不外乎早由易經書上(全行發明。而預言在前啦。復聞上訓。汝可將易經。所說之大人。聖人。及小人。並逵端由乎夫婦之句。略讀。以驗其知否。予隨平氣敬誦曰。夫大人者。與天地合其德。與日月合其明。與四時合其序與鬼神合其吉凶。先天而天弗違。後天而奉天時。天且弗違。而況於人乎。況於鬼神乎。又讀。知進退存亡。而不失其正者。其唯聖人乎。連讀。小人不恥不仁。不畏不義不見利不勸。不威不懲。小懲而大誡。此小人之福也。

壽爾康

德國政府實驗特賞專許　內分泌物結晶製劑防老極品

▲會集動植礦物精華於一爐
▲獨樹一幟的世界標準補藥

德國威彌鄧大藥廠監製

壽爾康有改變衰體質的新生命的奇功；壽爾康有創造活潑新生命的奇功。

本劑所含成分。完全適合於人體之需要。故對於男女各體都。均有獨特之效驗。下列十二種。乃本劑之結晶成分。深望各界予以市上同類之藥品作詳切之探討及品評。則壽爾康之功效。價值更屬可想而知矣！

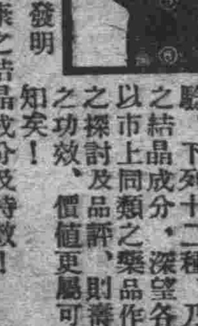

德國威爾愛迪邢博士新發明　壽爾康之結晶成分及特效！

A	盼荷爾蒙(PAN-HORMONE)	阻止衰老
B	大腦腺素(CEREBR SICO)	補腦健神
C	腦神經粹(HYPOPHYSE GLAND)	恢復性腺
D	攝護腺素(PROSTATGLAND)	亢進器官
E	睪丸素(TESTES SICO)	性官能病
F	卵巢素(OVARIA SICO)	性官能病
G	心臟血素(HAEMOGLOBIN)	補血造血
H	腎上腺素(SUPRARENAL GLAND)	補腎强精
I	朧雲星(LECITHINE)	療虛補損
J	浦歐麥(EXTR PUIRA PUAMA)	强壯精神
K	變實素(EXTR TIRN)	改造體質
L	維他命E(VITAMINE)	繁殖益血

壽爾康分男用女用兩種每盒現洋五元男女同價　尙有其他名貴成分因限於篇幅不及備載　說明書函索即寄如蒙郵購請寄至

公開比較　壽爾康之成分超越一切內分泌

代理　哈爾濱道外六道街口　柯爾登洋行經理

▲大連、華泰、華西▲營口、中西、五洲▲奉天、五洲、大成▲安東、瑞祥泰▲長春、中西▲吉林、五洲、中西▲黑龍江、中西▲鐵嶺、義和堂▲洮南、和發順▲齊齊哈爾、康德記（藥房均售）

自今晚起

貢獻 摩 托 車

請勿焦慮舞後之疲倦！

當君歸時無論向何處去皆備有汽車供君乘用

情趣動人之舞女均出場

歐麗園跳舞場

濬陽電影院

廿四日至廿六日　星期日至星期二　祇演三天

巴拉猛片廠巨片　羅瓊嬌子薛發黎主演

巴黎艷男子

風流香艷　浪漫滑稽

也是戀愛專家　示人成功之路　他有愛情經驗　指點您女痴男　女子牲榛脾氣　他有豐富閱歷

注意◇本期每場休息時加演

本院重資聘來之精神學大家　國府天東氏　表演其生平絕技

五大節目

(一)鋒劍欣臂分毫不傷
(二)巨針刺腹滴血不流
(三)白手擊碎玻璃碎如纖粉
(四)利刃盡力劈腹腹皮不損
(五)巨鈞貫頰馳動重量汽車

神靈的威力可以超越現代的科學　世界之大無奇不有　駭人的絕技！　翹舌的演出！

表演時歡迎任何觀衆舞上台監視與助演

森永餅乾

品質優良
補助發育

森永糖果公司
大連市若狹町二七番地・電話九〇二一番　華商部九八八四番

止痛靈藥　活絡精

專治止痛靈藥
活絡精
此活絡精已經歐美各國大醫之實驗蒙推讚、爲最近發明之止痛靈藥、其効覺神速而顯著、能有心曠神怡之妙、

主治病症
腦筋痛、偏頭痛、
頭暈、顏面神經痛、
風濕骨痛、各種骨節痛、
宿醉、暈船暈車、
齒痛、感冒、

服法　請病者照說明書注意服用勿誤。

定價　六包入　大洋八角

招募各埠代理店倘有希望者請來函接洽爲荷

滿洲總經理處　**日本橋藥局**　大連市信濃町四四　電話八三六二番　振替大連四四九七番

◎全滿南北馳名哈爾濱金勃先藥房秘製鹿胎參茸配合的婦女救星◎

調經聖藥　婦科三寶　種子仙丹

紅緞子仙膏　調經養血丸　帶葯暖宮丹

本藥爲鹿胎參茸等品製劑、在南北滿行銷數十年、頗蒙各界仕女歡迎、日鮮中俄各內地皆不惜千里來函郵購、日收此項謝函無算、按滿洲本係參茸鹿胎之產地、就近購揀配製故貨眞價廉

紅緞子仙膏治經血不調赤白帶下行經腹痛、血色不正子宮寒冷腰疼腿疼不孕小產經閉經枯乾血癆症、面黃肌瘦少食雜眠頭迷頭暈氣短咳嗽積聚痞塊如患血少經閉肇川帶藥數日將病塊化下多年凝滯痞塊即消內服　調經養血丸能調經養血開瘀順氣凡婦女百病無不藥到病除百發百中紅緞子仙膏定價大貼國幣四元中貼二元加料每貼六元帶藥暖宮丹一付●元（調經養血丸）定價一料國幣四元

△注意持報購紅緞子仙膏者均照定價減收一半即加料者每貼實收國幣三元大貼者二元中貼者一元另外奉送暖宮丹一付、

總發行哈爾濱道外十五道街　**金勃先藥房啓**

外埠函購貨款先滙原班回件不悞

大贈送　買一盒送兩盒　黃色補丸

黃色補丸　主治先天不足房事過度手淫滑精早洩陰痿短小陽萎不擧房事不久腎虧乏嗣老年精衰精神困倦頭暈眼花耳鳴心跳夜不安眠凡腎部所傷腰膝背痛酸軟無力形容枯瘦各症服此藥特別神效常服保腎安神保身體壯健房事快樂補血生精藥　性和平男女老幼均可服用能補腎扶陽開胃健脾增加飲食强壯身體萬試萬靈今特提出一萬盒作爲贈送之品以昭效力而便推廣定價國幣每盒一元五毛買一盒送兩盒買半打八元五角贈一打（婦科三寶）與黃色補丸代理贈送處奉天金城藥房奉天震泰報館安東瑞祥泰吉林中西葯房

江省德泰盛　赤峰道生藥房　奉天日站恒濟堂　公主嶺三合德　錦縣同盛居　遼陽義和堂　遼源萬育堂　凌源德泰順

大連華泰藥房　四平街天德堂　安東益增遠　千金寨信仁堂　園場大德元　熱河全富興　奉天大成藥房　新京中西藥房

營口洪春堂　開原德祥厚　平泉永義堂　遼中慶昌隆　吉林東升達　江省五洲藥房　洮南德慶仁　鐵嶺和發久

大贈送總發行哈爾濱道外中十五道街　**金勃先藥房**

奉天金城藥房　奉天震泰報館　安東瑞祥泰　吉林中西藥房

APETIN TABLETS

酵母製劑　**阿稗精**　藥片

最新的　**胃腸病**治療藥及**滋補營養劑**

一日三次　每次四片

効能
一、營養補給作用
二、消化輔助作用
三、食慾增進作用
四、體力强壯作用
五、便通調整作用

主治
消化不良　食慾不振
營養失調　血虧衰頹
便通不整　常習便秘
腸加答兒　病後虛弱
乳兒綠便　發育不良

（價格）
錠片（[illegible]）
100片（一圓）
300片（[illegible]）
1000片（[illegible]）

總發行所　日本大阪市東區道修町　武田長兵衛商店股份有限公司

34—175(O)

呼吸器之消毒

鼻道咽喉氣管肺部均屬呼吸器病菌均有侵入之可能咳嗽傷風與其他胸喉疾病均由此而起是故欲保健康滅菌爲尙然而各種滅菌之藥水藥丸藥粉皆不能入呼吸器入則嗆矣能入呼吸器者祗氣體耳本此原則韋廉士醫生藥局遂發明韋廉士吸入止咳片以應此種用途也

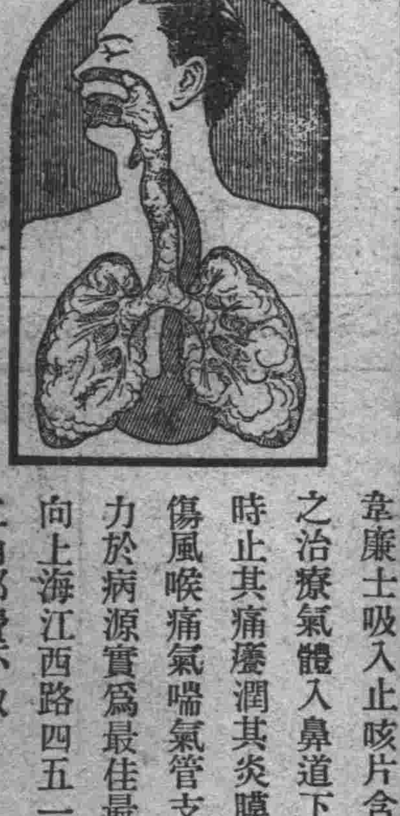

韋廉士吸入止咳片含在口中緩緩鎔化即發出爽適滅菌之治療氣體入鼻道下咽喉進氣管而達於肺殺其病菌同時止其痛癢潤其炎膜化其積痰降其逆氣是故治療咳嗽傷風喉痛氣喘氣管支炎等症此藥片可以吸氣直達其藥力於病源實爲最佳最美之治療品各藥房均有出售或直向上海江西路四五一號韋廉士醫生藥局購備每瓶一元二角郵費不取

此北平美滿家庭全體眷口

均受惠於韋廉士醫生家庭名藥

本欄所刊之良好家庭攝影乃任君古愚之家庭也任君前爲東省一面坡警察署長現寓北平寶鈔胡同八十八號凡丈夫憂其妻室之虛弱父母慮其子女之疾病者請試一看任君何緣得此令人歆羨之家庭也

任君書云『內人因兒女衆多勞碌過甚以致精神困頓身體瘦弱日見憔悴又因虛火口齒流血中西各藥服均無效後偶憶及鄙人自身由服韋廉士醫生紅色補丸得以轉弱爲强想亦適用乃令試服果然不久舊疾漸去日見康健現在內人又已十分壯健矣此則不能不感韋廉士醫生紅色補丸之功也至於嬰孩自己藥片鄙亦甚佩其良效不但能預防兒科疾病且使舍下孩子個個胖强活潑次女疹後發熱咳嗽痰喘服此藥片數劑即告霍然自是身體甚好矣』

韋廉士醫生紅色補丸補血健腦天下馳名統治由於血虧腦弱而起之疾病如貧血神經衰弱食滯早老婦科各症嬰孩自己藥片爲小兒專藥善治小兒腸胃出牙各症此兩種家庭良藥各藥所均有出售或直向上海江西路四五一號韋廉士醫生藥局購備補丸每瓶一元五角六瓶八元藥片每瓶七角六瓶三元五角郵費一列不取　一切信件可由奉天和記洋行轉上海韋廉士醫生藥局

謹告大衆

兜安氏領頭　別人家隨後

市之假冒兜安氏馳名藥膏者爲數繁夥是誠可鄙事也凡企圖假冒兜安氏馳名藥膏者殆無不摹倣兜安氏馳名藥膏之顏色及其圖樣然市之值得假冒者亦唯兜安氏馳名藥膏而已蓋在中國出售各種藥膏之中當推兜安氏馳名藥膏爲獨一故假冒者竭力摹倣是則兜安氏馳名藥膏最値購買信有證焉兜安氏馳名藥膏悉用最上等之藥料製成本公司藥廠作經年科學上之研究費無數之金錢始得發明此方故假冒兜安氏馳名藥膏色裝之顏色及圖樣並非難事惟藥質及治療成分則非所能假冒致良者也試詢貴友必云兜安氏馳名藥膏爲最佳欲購藥膏須購此最佳者幸勿爲假冒貨欺也

兜安氏領頭　別人家隨後

各埠藥房均有出售　上海江西路四八九號兜安氏西藥公司

此膏分大盒小盒兩種聽惠顧者選擇